

VIVA L'AMERICA
→ *vivi l'America*
con Le Reve House Adventure

LUNGO LA COSTA DEL NORTH WEST AMERICANO

I GRANDI GIGANTI, ALBERI PLURI-CENTENARI, I PIÙ GRANDI DEL PIANETA, SONO I PROTAGONISTI ED IL COMUNE DENOMINATORE DELLE GIORNATE DELLA PROPOSTA CHE VI PRESENTIAMO

Vi presentiamo la stimolante novità nell'offerta Le Reve House per la stagione 2012: viaggi integrati tra Canada Occidentale e USA. Viaggi che si sviluppano all'insegna di un comune denominatore e mettono a disposizione dei nostri ospiti il meglio che le rispettive aree hanno da offrire.

I GRANDI ALBERI CENTENARI DELL'OVEST



Questa nostra proposta in particolare è un ideale zip-lining tra le alte cime di maestosi ed antichi alberi, parte integrante delle estese foreste che si estendono lungo la costa occidentale dell'America settentrionale: sequoie, abeti, aceri ontani... Molte di queste piante sono tra le più alte e longeve al mondo ed incutono in chi le ammira, un meravigliato rispetto. Esse sono debitamente protette all'interno di parchi nazionali nella regione della British Columbia e

negli Stati dell'Oregon e della California. Il vostro primo incontro con questi "grandi vecchi" sarà a Vancouver: si proprio a cinque minuti, o poco più di auto, da questa metropoli, o addirittura nei parchi della città stessa: a Stanley Park, presso il Capilano Suspension Bridge, nel Lighthouse Park, lungo il Valley of the Giants Trail, nel Capilano River Regional Park, Cultus Lake (lungo il Giant Douglas Fir Trail). Poi ancora a Vancouver Island troverete i Douglas Fir dell'antichissima foresta chiamata Cathedral Grove e proprio di fronte allo



spettacolare parco marino del Pacific Rim, la millenaria foresta pluviale di Meares Island ospita alberi fra i più antichi di tutta la regione.

Il nostro immaginario zip-lining continua nell'immensa Great Bear Rainforest, nel continente, che, oltre al possente grizzly ed altre straordinarie specie di fauna selvatica, ospita cedri millenari ed abeti alti oltre 90 metri.

Che dire poi dei giganti "statunitensi": gli enormi abeti rossi dell'Ecola State Park, gli abeti di Douglas della Tillamouk State Forest

e della Siuslaw National Forest ed il pino più alto del mondo nella Rogue River National Forest in Oregon e quindi, in California, le sequoie, anch'esse tra le più alte del pianeta, nei parchi del Nord, ed i "generale Sherman" e "generale Grant" nei Sequoia e King Canyon National Parks, più a Sud; la loro età è stimata tra i 2300 ed i 2700 anni e sono attorniti da numerosissimi giovincelli pluri-millenari.



LA FAUNA:

Ma le meraviglie che riserva questo itinerario non si limitano certo ai grandi alberi! La fauna che si può osservare lungo

l'area della West Coast Canadese Statunitense è infatti straordinaria: i padroni di casa da queste parti sono i grizzly della Great Bear Rainforest assieme agli orsi neri e la loro rara sottospecie, il kermode bear, o spirit bear come lo chiamano le popolazioni native, che pare lo abbiano protetto non dandogli la caccia e non rivelando della sua esistenza agli avidi trappers. Un perfetto esempio di saggezza ecologica e di amore per la natura !! Dall'osservatorio privilegiato del nostro immaginario zip-lining osserveremo altre splendide creature che hanno in quell'area il loro habitat naturale. Alcune sono molto rare, altre sono particolarmente protette perché considerate in via d'estinzione. Si va dai grandi cetacei, balene grigie, azzurre e dalla gobba, alle killer whales e i leoni marini nelle acque del più grande parco marino del Canada, il Pacific Rim, alle alci giganti, ai cervi ai lupi grigi, alle lontre marine lungo la sua costa e nell'entroterra: un'area brulicante di vita che le maestose aquile dal collare osservano volteggiando nel cielo. Molte infatti le specie di animali popolano



le foreste dell'Oregon: sono centinaia di specie tra anfibi e rettili, uccelli, e molte specie di mammiferi e, in mare, più di 200 specie di pesci, solo nella Siuslaw National Forest. Man mano che si discende verso sud cambiano i paesaggi e la fauna.

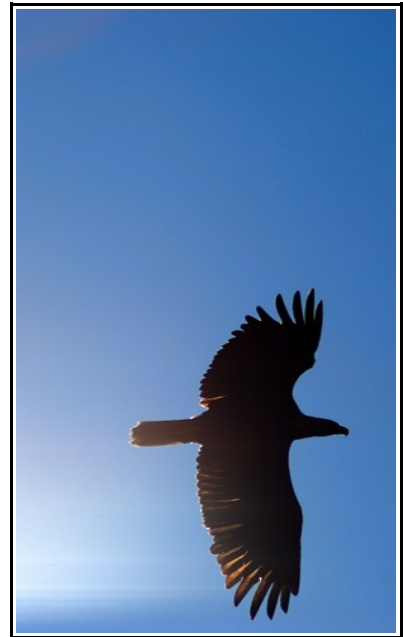

Così, nella Mendocino National Forest potremo osservare cervi dalla coda bianca, orsi neri, Leoni di montagna, linci, coyotes, puzzole, lepri, opossum, tassi, scoiattoli grigi, scoiattoli di terra tra i mammiferi e poi serpenti a sonagli, lucertole, rospi e rane tra rettili e anfibi, più diverse specie d'uccelli migratori e stanziali. I parchi e le

riserve delle Santa Cruz Mountains, a sud di San Francisco, sono popolati da ghiandaie, falchi, picchi, gufi, salamandre, millepiedi, tritoni, procioni, cervi, scoiattoli, puzzole,





conigli, opossum, suini selvatici, coyotes, linci e leoni di montagna. Al termine del nostro itinerario, i diversi ecosistemi dei Sequoia e Kings Canyon National Parks ospitano una fauna assai variegata: una varietà che riflette le diverse altitudini, clima e habitat di questi parchi che fanno da dimora ad oltre 260 specie di vertebrati nativi. In molte grotte di questi parchi vivono specie di invertebrati spesso riscontrabili solo in una determinata grotta e sconosciuti nel resto del mondo. Molte specie di mammiferi

sono stanziali nei Sequoia e Kings Canyon National Parks; alcuni vi nascono e crescono, mentre altri vi vanno in letargo l'inverno. Molte di queste sono rare e si trovano esclusivamente in questi delicati ambienti e parchi protetti.

IL PAESAGGIO E LE ATTIVITA'

All'interno dei parchi e lungo la costa del pacifico, questo itinerario è un caleidoscopico susseguirsi di panorami e paesaggi esaltanti che vanno dalle foreste di alberi millenari nelle

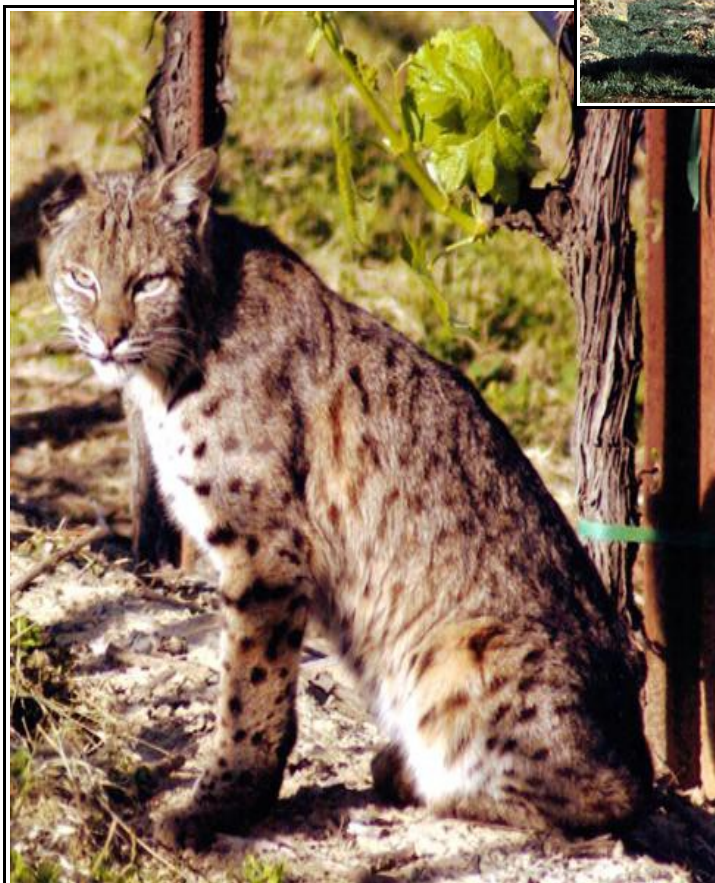

quali avrete la suggestiva impressione di trovarvi all'interno di una gigantesca cattedrale gotica (non per niente la foresta dell'Isola di Vancouver è conosciuta come Cathedral Grove), alle alte dune lungo la costa dell'Oregon; dalle tempestose acque del Pacific Rim, rinomate proprio per le spettacolari mareggiate che attraggono migliaia di appassionati e fotografi naturalisti, alle tranquille acque di stretti fiordi che si insinuano tra alte e ripide pareti di roccia tratteggiate da cascate cristalline. In una tal varietà di paesaggi e situazioni è facile intuire che le possibilità di attività all'aria aperta sono tante e tali da soddisfare ogni esigenza: oltre, naturalmente, alle escursioni di osservazione della fauna, si possono praticare il trekking, la canoa, il rafting, la mountain bike, le cavalcate...e via elencando....senza dimenticare lo zip-

lining, non virtuale, ma reale, se approfitterete di questa nuova, splendida offerta di le Reve House Adventure.

ITINERARIO

1° giorno: Arrivo a Vancouver



Arrivati all'aeroporto internazionale di Vancouver, accolti da un nostro rappresentante, verrete accompagnati al vostro albergo. Durante il transfer effettuerete un breve tour della città. Sistemazione presso l' Hotel Westin Bayshore o Sheraton o Century Plaza.



2° giorno: Vancouver

Il vostro secondo giorno sarà interamente dedicato alla visita di Vancouver, la bella città della West Coast. La nostra guida vi farà conoscere la cultura, storia e abitudini di questa parte del Canada, caratterizzato da una società fortemente multietnica e assai equilibrata. Dedicarete questa giornata a visitare le principali attrazioni come Stanley Park, vero polmone verde della città con il suo acquario, e la sua bellissima baia che offre uno spettacolare paesaggio di montagne e mare.

Attraversando il bellissimo ponte del Lions Bridge raggiungerete quindi la parte nord chiamata North Shore. Da qui vi porterete verso alcune delle aree ancora semiselvagge di questa città. Inizierete col visitare Lynn Valley ed il suo Suspension Bridge. Sarà la volta della visita guidata alla famosa Salmon Hatchery del Capilano, dove verrete a conoscenza della vita spericolata dei Salmoni del Pacifico.



Vi sposterete quindi ad Ovest per andare a conoscere una perla Naturalistica di Vancouver con il suo prezioso contenuto, un tratto di selvaggia foresta Pluviale a pochi km dal centro città. Il Light House Park contiene al suo interno infatti, alberi centenari di Red Cedar e Douglas Fir, i grandi alberi centenari della West Coast caratteristici di tutto il territorio di questa regione.



Nel pomeriggio sarete accompagnati alla marina di Downtown per salire a bordo del Seaplane (se incluso nel vostro pacchetto), per un suggestivo e scenografico volo in idrovolante che sorvolerà la baia di Vancouver, iniziando proprio dal sorvolo a poche decine di Mt del bellissimo ponte del Lions Bridge. In serata ritorno in Hotel per prepararvi alla vostra cena al Ristorante segnalato.

3° giorno: Vancouver Island - Victoria



Al mattino andrete al ritiro dell'auto al nolo e poi sarete indirizzati da un nostro incaricato all'imbarco sul Traghetto che parte alla volta del sud Vancouver Island, per raggiungere Victoria.

La supervittoriana capitale amministrativa della Regione è una tranquilla e bella cittadina all'estremo sud dell'Isola di Vancouver. Allo sbarco dal traghetto lungo la stretta penisola di Saanich farete il primo stop proprio ai

giardini del Butchart Gardens, una delle più grandi esposizioni floreali del mondo, ottenuta riutilizzando una cava di pietra abbandonata. Dal delizioso Sunken Garden all'attraente Rose Garden, questa esibizione floreale serve a mantenere in vita sia le tradizionali coltivazioni locali che molte di quelle di altre aree del mondo. Qui trascorrerete un paio d'ore fra lussureggianti giardini esotici e dove si possono ammirare anche alcuni esemplari di Sequoia Sempervirens della costa Californiana. All'uscita del Burchart Garden prenderete direttamente per il centro della città. Benedetta da un clima mite e solare, questa città ha le sue maggiori attrazioni negli antichi palazzi intorno alla zona dell'elegante Porto, l'Hinner Harbour un tempo primario centro vitale dei commerci dell'intera regione. Nel tardo pomeriggio vi trasferirete al Vostro Hotel a 3 stelle al Centro di Victoria. Cenerete presso un Restaurant Segnalato in centro.



4° giorno: verso la West Coast - I centenari Douglass Fir del Cathedral Grove

In mattinata dopo colazione partirete verso nordovest per dirigervi verso la costa ovest dell'isola nella zona del Pacific Rim. Durante il tragitto, è d'obbligo una sosta al Cathedral Grove, antichissima foresta formata da maestosi e giganteschi alberi centenari, prevalentemente Douglas Fir. Raggiungerete quindi il Pacific Rim, una magnifica area costale, sito

UNESCO e il più importante Parco marino del Nord America. Qui troverete due suggestivi

villaggi di pescatori, Tofino e Ucluelet, 2 veri gioielli di questa parte dell'isola collegati tra di loro da una



© Peter A. Dettling



lunghissima fettuccia di Foresta Pluviale. Alloggerete 2 notti in un bel lodge caratteristico di Tofino di fronte alla scogliera del Pacific Rim l'Ocean Village o Middle Beach Lodge o simile con 1a colazione. Arriverete a Tofino verso il primo pomeriggio in tempo per la vostra escursione alla baia di Tofino per andare a visitare l'isola di Meares con la sua millenaria Foresta Pluviale. Gli alberi che si trovano in questa foresta sono tra i più antichi e grandi di tutta la regione. Al ritorno sarà ora di andare a cambiarsi per la vostra cena al Restaurant segnalato al villaggio di Tofino dove godrete dell'ottima cucina a base di frutti di mare. Notte al vostro Lodge.



5° giorno: Whale Watching

Oggi sarà la vostra giornata di escursione in Oceano lungo la meravigliosa costa del Pacific Rim, il più grande Parco Nazionale Marino del Canada. Questo parco e la sua costa sono la meta di appassionati viaggiatori e fotografi naturalisti in caccia delle

splendide immagini di questa natura e delle creature che qui ancora vivono tanto armoniosamente. I grandi Cetacei, le Killer Whale, le Orche assassine ed i grandi Leoni Marini, vivono stanzialmente in questo grande braccio del Pacifico, e sono appunto le vere star di questa bellissima area. Un'escursione con i bravi charter per avvicinare questi affascinanti animali e per navigare intorno al magnifico arcipelago delle Broken Group Island è davvero paradisiaca. Al ritorno dall'escursione potrete passeggiare lungo il porto di Tofino e gustare la semplice ma gustosa cucina della West Coast, a base di granchi, aragoste, ostriche e salmone. Nel pomeriggio potrete andare ad osservare il fantastico tramonto di questa costa, passeggiando lungo un tratto del West Coast Trail, in uno scenario da mozzafiato. Il sentiero infatti passa lungo costoni di roccia, adornati da cedri rossi a picco su un mare blu intenso. Alla sera cena a lume di candela al ristorante a terrazza del villaggio a Tofino davanti. Notte al vostro Lodge.



6° Giorno: La Costa Orientale di Vancouver Island

Stamattina, riattraversando la Pacific Rim Highway, tornerete verso l'autostrada principale, non prima di aver fatto uno stop, alla magnifica Shooner Bay per fare del meraviglioso BeachCombing tra anemoni di mare e stelle marine coloratissimi. Proseguirete infine verso la costa occidentale dell'Isola di Vancouver per trasferivi, dopo aver attraversato foreste e laghi, sulla costa Est, a Campbell River, chiamata "la capitale del salmone". Qui vi sistemerete nello splendido "Painter's lodge". Nel pomeriggio, vi attende una gradevole e rilassante escursione in barca coperta. Andrete ad ammirare un magnifico Tramonto sulla Discovery Bay, quella che avete di fronte al vostro lodge, accompagnata da un'aperitivo e uno snack di formaggi. Al termine rientro al lodge, cena sulla terrazza del vostro lodge davanti a Quadra Island.

7° Giorno: Il Nord e Telegraph Cove

Questa mattina, da Campbell river, partirete verso Nord, e, percorrendo la bellissima strada sulla costa est raggiungerete, passandoli in rassegna uno ad uno se vorrete, i più bei villaggi marinari del nord Vancouver Island. Tra questi ne troverete alcuni piccolissimi, radunati





attorno ad una baia ed altri più grandi come Port Meneil. La vostra meta finale sarà però il più caratteristico ed affascinante di questi villaggi, il delizioso e coloratissimo villaggio di pescatori di Telegraph Cove, dove soggiornerete in un cabin sul “bordwalk”, ovvero il rustico e storico lungomare.

8° Giorno: le Killer Whales e l'altra fauna del GB rainforest

L'escursione di questa mattina è universalmente riconosciuta come la

migliore escursione di osservazione a queste splendide creature che sono le Orche Marine. Essa si svolge all'interno dell'area costale del Great Bear Rain Forest, il gioiello del naturalismo canadese. Esso è stato infatti riconosciuto dal WWF e dall'ONU come il più bel parco di Foresta Pluviale Temperata al mondo. La varietà di animali presente in questo parco è unica nel suo genere. Orsi Grizzly in grande numero, assieme alla specie nera e alla sua rara variante Bianca chiamata Kermode, non presente però in questa zona, Lupi Grigi della foresta, aquile dalla testa calva, Alci Giganti e Cervi Toro, lontre in terra, ed Orche, Delfini, Leoni marini e varie specie di Balene in mare. Avvisterete le molte specie che compongono la fauna di quest'area, ma le star della giornata saranno sicuramente le orche marine. Finirete questa bellissima giornata andando a conoscere l'altra interessantissima e fondamentale componente di quest'area. Spostandovi



all'altro villaggio di pescatori della zona, Port McNeil, da qui salirete su un piccolo Ferry ed in 20 minuti raggiungerete Alert Bay, patria della comunità Gitgà. La popolazione Nativa originaria di quest'area che vive qui da tempo immemorabile. Pernoterete e probabilmente cenerete in un bel Lodge di quest'area.



9° Giorno: Discesa verso Vancouver e

Partenza per gli USA

In mattinata riscenderete più



rapidamente dell'andata lungo la costa est di Vancouver Island, rientrando a Nanaimo dove vi imbarcherete sul ferry che vi riporterà a Vancouver. Nel pomeriggio transfer in aeroporto e volo per gli States. Arrivo in Volo a Portland e ritiro seconda auto a nolo. Arrivo a Cannon Bay e sistemazione in hotel. Nel pomeriggio, inizierete subito con un affascinante escursione di trekking nell'Ecola State Park, dall'Indian Beach lungo il Clatsop Loop Trail, tra gli enormi abeti rossi. La fauna selvatica del



parco, incluse molte specie di uccelli, è varia ed interessante. Notte in Hotel con colazione.



10° giorno: inizia la discesa lungo la West Coast

Oggi inizierete lo splendido on the road lungo la costa ovest degli States alla scoperta di straordinari parchi, spiagge sconfinite e panorami incantevoli.



Lungo la strada per Newport, la Highway 101, a Tillamook, farete un detour per la Tillamouk State Forest. Dominata dai grandi Abeti di Douglas, questa rigogliosa foresta pluviale è attraversata da numerosi sentieri che possono essere percorsi sia a piedi che in mountain bike. Più a sud, altro notevole *detour* è quello che vi porterà a Cape Lookout, che assieme a Cape Kiwanda e Cape Meares, costituisce parte del Three Capes Scenic Route: uno dei più famosi e spettacolaritratti di costa dell'Oregon. La sera, arrivo a Newport e sistemazione in hotel con colazione.

11° giorno: da Newport a Florence: la Siuslaw National Forest

Nel breve tragitto di trasferimento tra le due cittadine, sulla Hgw 101, attraverserete la Siuslaw National Forest che si estende lungo la costa centrale dell'Oregon tra l'oceano e le Coast Range Mountains.



Notevoli le dune lungo le spiagge e le coste frastagliate dell'area panoramica di cape Perpetua. L'abete di Douglas, il grande abete rosso, l'ontano rosso, l'acero a foglia larga, sono le specie predominanti di alberi in questa foresta. Fra le specie animali, 26 specie tra anfibi e rettili, 235 specie di uccelli, 69 specie di mammiferi ed, in mare, più di 200 specie di pesci. Durante il tragitto, 18 km circa prima di arrivare a



Florence è "d'obbligo" una visita alle Sea Lions Caves: un vasto e scenografico sistema di grotte che ospita una notevole colonia di leoni marini oltre che diverse specie di uccelli marini (chiusura alle 16.00). Arrivo a Florence nel tardo pomeriggio e sistemazione in Hotel al River House Inn o Drift Shore Inn in doppia con colazione.

11° giorno: da Florence a Coos Bay – le Oregon Dunes

Sempre lungo la 101, circa a metà strada tra Florence e Coos Bay, nell'Oregon Dunes National Recreation Area, all'Interno della Siuslaw National Forest, potrete noleggiare un fuoristrada per ammirare avventurosamente, ma comodamente, le dune che torreggiano 150 metri sul livello del



mare, oppure dedicarvi al trekking o alla canoa. Le dune si sviluppano per circa 65 chilometri lungo la costa e sono le più estese in Nord America. Escursione programmata di 2 ore a Florence con gli UTV, per un divertentissimo safari tra le Dune della costa. Costituiscono veramente uno spettacolare stop.

12° giorno: la Rogue River National Forest



La tappa di oggi vi porterà in California. Da Coos Bay, percorrendo la 101 potrete ammirare gli spettacolari panorami della costa meridionale dell'Oregon attraversando Bandon, Port Oxford, Gold Beach e Brookings. Con una "incursione" verso l'interno, vi porterete nella Rogue River National Forest. La foresta copre un'area di circa 1.800.000 acri e si estende tra le Cascades Mountains alle Siskiyou Mountains, fin quasi

all'Oceano Pacifico. Poco meno di un decimo di questa foresta si trova in California. La foresta vanta il pino più alto al mondo, una *ponderosa* di quasi 82 metri, oltre a molti abeti di Douglas e cipressi di Lawson molto antichi. Potrete scegliere fra varie attività outdoor: rafting, canoa, trekking, biking. Al termine di questa intensa giornata, poco dopo aver attraversato il confine tra Oregon e California, arriverete a Crescent City e vi sistemerete al Crescent Beach (Motel) Hotel o altro simile, in camera doppia con colazione.



13° giorno: California, i parchi delle grandi sequoie

Crescent City è la naturale porta d'ingresso settentrionale ai Redwood National and State Parks. L'insieme di questa area protetta è composto dal Redwood, dal Del Norte Coast, dal Jedediah Smith e dal Prairie Creek

Redwoods State Parks che insieme coprono 540 km² di territorio. Gli alberi che compongono le foreste di questi parchi sono sequoie tra le più alte ed antiche al mondo. Questi parchi proteggono anche vaste praterie, boschi di quercia e quasi 40 km di costa selvaggia, che supportano un mosaico ricco di diversità di fauna selvatica e tradizioni culturali. Il trekking nella foresta di Sequoia, specie la mattina, può essere un'esperienza indimenticabile. Il National Geographic ha eseguito in questi parchi delle spedizioni arboree con lo studio di questi giganti, misurandone, dimensioni età e stato di conservazione. I suoni sono ridotti al gorgoglio dell'acqua che gocciola tra felci e rocce ricoperte di muschio. La luce penetra nella foschia con raggi di sole quasi appesi come ragnatele. Sentieri per più di 320 km attraversano diversi tipi di ambiente, tra cui praterie, foreste di vetuste sequoie e spiagge. Al termine di questa intensa giornata di esplorazione, arriverete ad Eureka in un delizioso e raffinato Lodge Inn all'americana, in camera doppia con colazione.

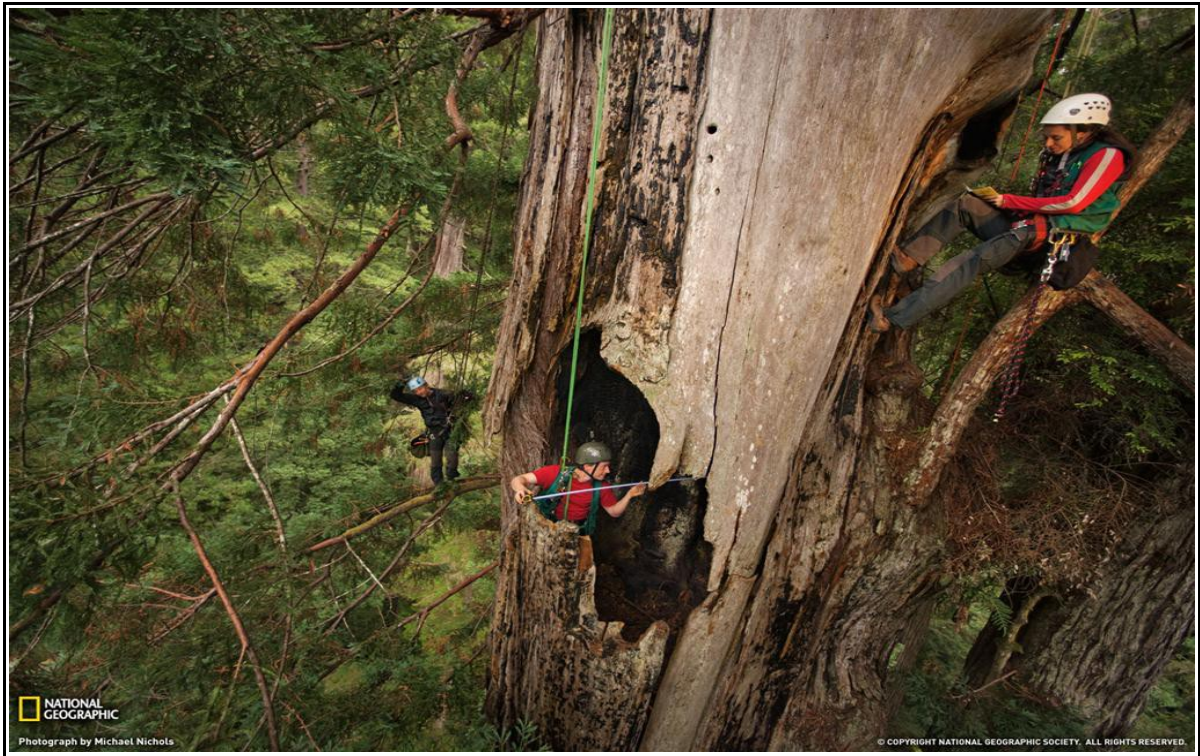

14° giorno: da Eureka a Willits: la Shasta -Trinity National Forest

La Shasta-Trinity National Forest, alla quale si può facilmente accedere da Eureka, è la più estesa della California e copre un territorio che va dai 300 ai 4300 metri d'altitudine su circa 850.00 ettari. Comprende cinque wilderness areas, centinaia di laghi di montagna e più di 10.00 km di fiumi e torrenti. Al suo interno, lo Shasta Lake, con le sue coste frastagliate e numerose e profonde insenature, è l'ideale per chi ama esplorare la natura selvaggia e la canoa. Al termine della giornata, farete tappa a Willits, dove vi sistemerete in un'altra manor all'americana per la notte, in doppia con colazione.

15° giorno: la Mendocino National Forest

La Mendocino National Forest è l'unica delle Foreste Nazionali della California a non essere attraversata da strade asfaltate ed è meta preferita da coloro che amano praticare attività outdoor in tranquillità e solitudine. Questa foresta lunga circa 105 km e larga circa 55 km su 400.000 mila ettari di montagne e gole, offre varie opportunità di attività tra cui: trekking canottaggio, pesca, caccia e naturalmentefotografia. Qui troverete un'ampia varietà di fiori

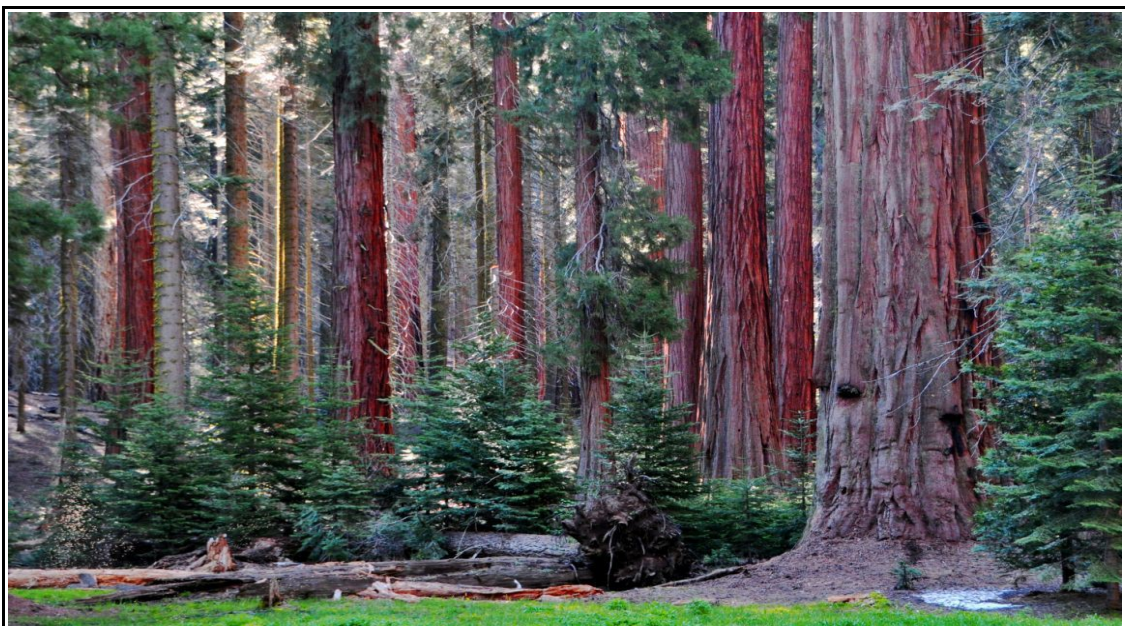

selvatici, che fioriscono in tempi diversi dalla primavera all'estate, tra cui i papaverod della californiana, campanulee, dodecatheon, wild iris, ranuncoli, cornioli, lilla selvatico e molte varietà di lupino. Tra gli alberi, diverse varietà di conifere, boschi, di quercia e savana, erbe annuali e perenni e prati umidi. Una fauna molto varia, tra cui i cervi dalla coda bianca, orsi neri, leoni di montagna, linci, coyotes, puzzole, lepri, opossum, tassi, scoiattoli grigi, scoiattoli di terra tra i mammiferi e poi serpenti a sonagli, lucertole, rospi e rane tra rettili e anfibi, più diverse specie d'uccelli migratori e stanziali. Dopo aver esplorato questa foresta, dopo aver goduto del suo splendido isolamento e magari aver praticato una delle tante attività outdoor possibili, proseguirete il vostro on the road: destinazione San Francisco, dove vi sistemere in hotel a 3 o 4 stelle Drisco Hotel o Holiday Inn Fisherman's Wharf, o Crescent Hotel o similari in camera doppia con colazione.



16° 17° giorno: San Francisco.. San Francisco ...San Franciscoooo !!!

Ripide colline, vivacità culturale ed eclettismo architettonico. San Francisco, seconda città degli Stati Uniti, dopo New York, per densità di popolazione, e' circondata ad ovest dall'Oceano Pacifico e ad est dalla San Francisco Bay. La città sorge su 43 colline, donandole quel particolare e caratteristico aspetto, con i suoi numerosi e ripidi viali in salita e discesa che consentono di ammirare splendidi panorami della città'. Un eclettismo architettonico caratterizzato insieme da uno stile vittoriano ed una moderna architettura. Ognuna di queste peculiarità ha reso San Francisco, la più "europea" delle metropoli Americane. La città e' quasi interamente visitabile a piedi, ma se preferite un'escursione maggiormente approfondita anche dell'hinterland, potrete affittare una macchina e percorrere la 49 Mile Scenic Drive. Seguendo un facile percorso, di circa 79 km, ben segnalato da cartelli bianchi e azzurri con un gabbiano disegnato, avrete modo di visitare numerosi luoghi di attrazione. Interessanti da vedere sono anche coloriti murales, ne troverete più di 200 nel quartiere di Mission District, tra questi ricordiamo uno dei più belli, il Carnival Mural sulla 24th street. Da non perdere anche un Walking Tour a Little





Italy e North Beach, zone assolutamente da visitare. Se invece preferite dei percorsi guidati, potrete optare per gli Historic Vintage Car Tour, dove a bordo di macchine d'epoca anni '30, visiterete in 90 minuti luoghi come: North Beach, Chinatown, il Financial District, l'Embarcadero, il Nob Hill, il Pacific Heights, il Presidio, Cow Hollow, Russian Hill e Fisherman's Wharf. Potrete effettuare lo stesso tour in 3 ore e quindi visitare in maniera piu' approfondita la citta', fermandovi

anche al Telegraph Hill, dove ammirare la Coit Tower per poi addentrarvi nei quartieri antichi di Jackson Square e raggiungere la Union Square. Per rallegrare le vostre serate, a San Francisco, durante la stagione estiva, potrete assistere a numerosi spettacoli e concerti all'aperto, molti di questi gratuiti. Per gli appassionati di cinema, non perdetevi una visita al Sundance Kabuki, all'interno del Japan Center. Mentre gli amanti del Jazz, apprezzeranno sicuramente il Medjool, il quale propone per ben 7 giorni la settimana, spettacoli live di Jazz. Qui, al tempo stesso avrete modo di gustare una deliziosa cena mediterranea, mentre ammirate dall'alto delle terrazze del ristorante, le luci del tramonto che si poggiano sulla citta'.



Tempo permettendo, oggi potrete effettuare un'escursione molto ambita dai numerosi visitatori. Stiamo parlando del Tour guidato in elicottero. Imperdibile occasione per ammirare una San Francisco come non l'avete mai vista. Durante 25/30 minuti di volo, effettuando un percorso di circa 90 km, osserverete dall'alto i famosi punti di riferimento che hanno reso tanto famosa questa citta': San Francisco Bay, l'isola di Alcatraz, il Bay Bridge, l'Union Square, la Fisherman's Wharf, Marin Headlands, Sausalito, il Golden Gate Bridge ed il

Financial district con uno dei monumenti più noti di San Francisco, la Transamerica Pyramid, il grattacielo più alto della città, 260 metri con i suoi 48 piani ed una caratteristica guglia sulla sommità. In serata o se preferite a pranzo, a bordo di bellissimi skypper e barche a vela, potrete effettuare una crociera di circa 2 ore, passando sotto il Golden Gate Bridge mentre ammirate lo splendido skyline della città'.



18° giorno: i parchi e le foreste delle Santa Cruz Mountains

A sud di San Francisco, nel territorio delle Santa Cruz Mountains, si trova un sistema di parchi, foreste e riserve naturali. Fin dalla preistoria, queste montagne sono state popolate da gigantesche sequoie ed in tempi più recenti i suoi giganteschi alberi sono stati sfruttati per costruire San Francisco e le città circostanti, specie durante il "California Gold Rush". Attualmente, le foreste di queste montagne sono popolate da sequoie, abeti di Douglas, ontani rossi, aceri a larga foglia e diverse varietà di quercia. Le montagne ospitano anche dodici varietà di felce e altre specie di flora. La fauna di questi parchi include ghiandaie, falchi, picchi, gufi, salamandre, millepiedi, tritoni, procioni, cervi, scoiattoli, puzzole, conigli, opossum, selvatici suini, coyotes, linci e leoni di montagna. Per gli escursionisti e gli amanti del trekking, ci sono centinaia di chilometri di sentieri tra le vetuste sequoie e gli altri grandi alberi. Rientro a San Francisco e notte nello stesso Hotel.

19° giorno: Calaveras Big Tree State Park

A circa 3 ore di macchina dal vostro hotel a Santa Cruz, vi dirigerete a Fresno. Da San Francisco vi reherete per un escursione di Trekking guidato nel Calaveras Big Tree State Park. Il parco si trova nel nord-est di Stockton.

Una foresta di splendide sequoie giganti, attrazione turistica fin dal 1930. Se avete sempre desiderato camminare proprio al centro di un albero di sequoia, Calaveras è il posto che fa per voi. Il parco si suddivide in una zona nord ed una sud. La zona



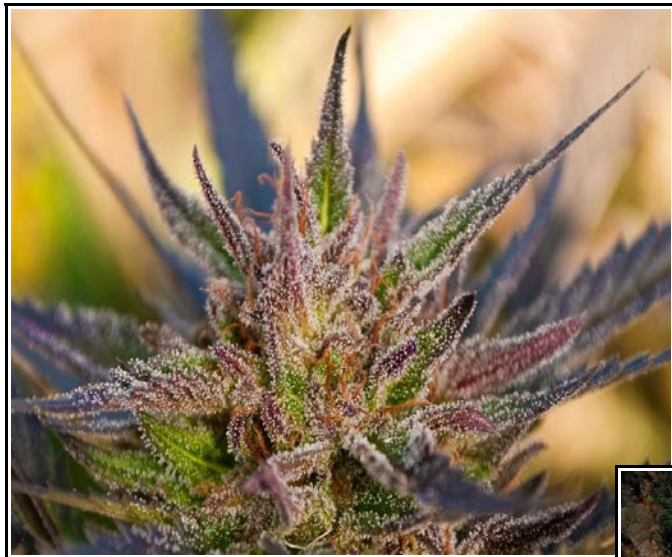

nord del parco, maggiormente trafficata a causa della sua posizione vicino all'autostrada 4 ed al campeggio. La zona South Grove invece più tranquilla, dove e' possibile godere la vista delle sequoie giganti in maggior relax. Le Attrazioni del parco includono il fiume Stanislaio, il Beaver Creek, il Lava Bluff Trail e il Bradley Trail. In serata vi dirigerete a Fresno, dove arriverete dopo circa 3 ore di macchina. Cena e pernottamento al vostro Hotel.

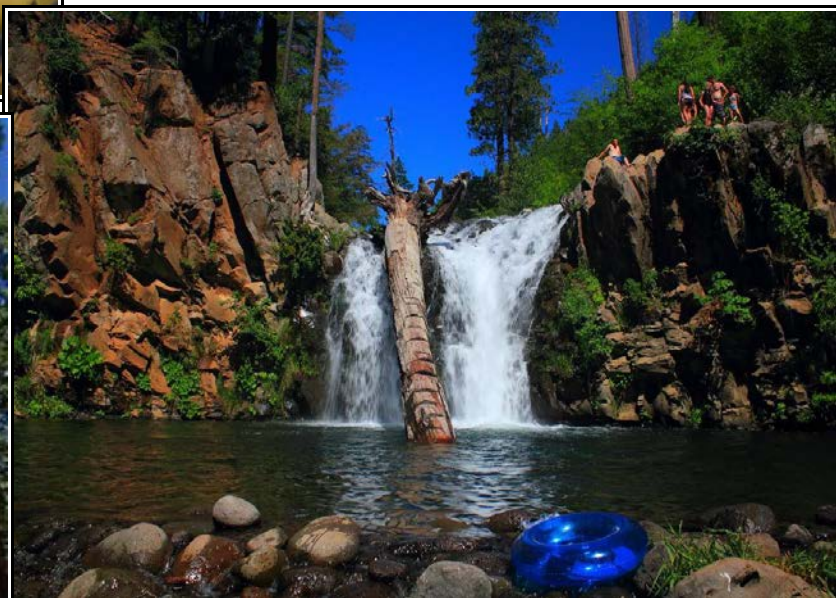

20° giorno: Fresno: Sequoia e Kings Canyon National Parks

Dopo una ricca colazione, sarete pronti per la vostra escursione ai Sequoia e Kings Canyon National Parks. Due parchi contigui, dove troverete grandi alberi, alte cime e profondi canyon. Situati nella Sierra Nevada meridionale, hanno un territorio che si eleva dai 418 metri ai piedi delle colline ai 4,417 m sulla cima del Monte Whitney, la montagna più alta dei 48 stati contigui (Alaska esclusa).

Nel sottosuolo, vi sono oltre 200 grotte marmoree con fauna endemica.

Una grande varietà di habitat dove si può osservare una vasta diversità di piante: 1.200 specie che compongono decine di comunità vegetali uniche. È difficile apprezzare le dimensioni delle sequoie giganti, perché gli alberi vicini sono tutti enormi. Le più grande delle sequoie sono alte come un edificio 26 piani e il loro diametro alla

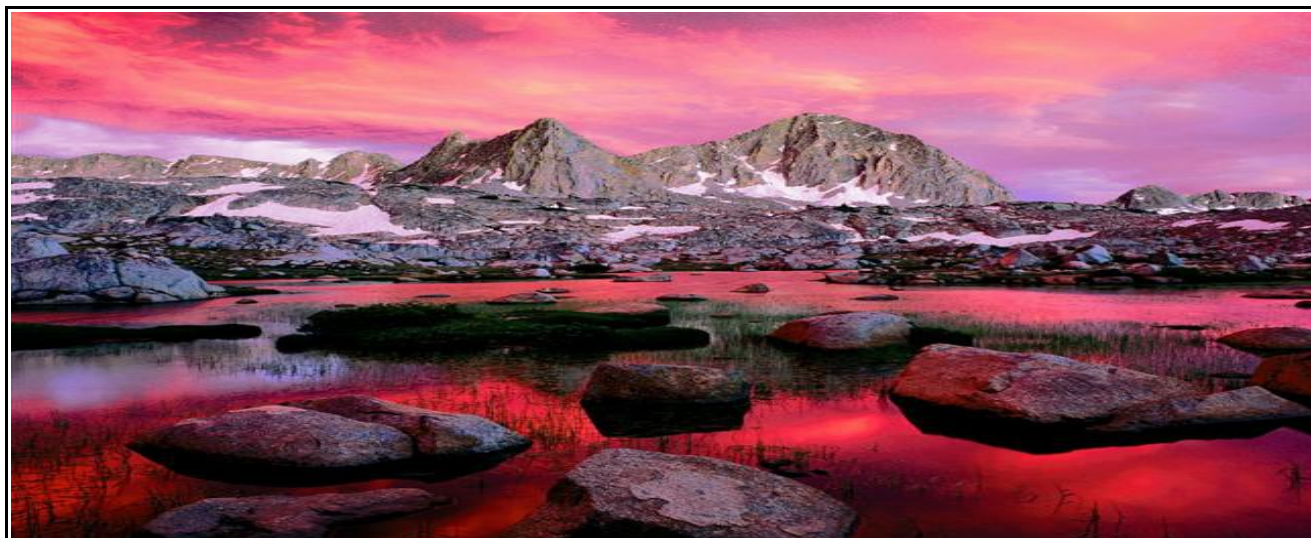



base supera la larghezza delle strade di molte città. Continuando a crescere, producono circa 40 metri cubi di legno ogni anno. L'età delle sequoie note come generale Sherman e generale Grant e di altre grandi sequoie tra le più grandi è sconosciuta, ma si stima che questi giganti abbiano tra 1800 e 2700 anni. Essi hanno visto civiltà venire e andare, sono sopravvissute innumerevoli incendi e lunghi periodi di siccità e continuano a fiorire, ispirando un'altra generazione di ammiratori. Varie le attività outdoor che si possono svolgere nei due parchi, tra le quali, ovviamente, il trekking lungo i quasi 1300 chilometri di sentieri. Rientro a Fresno e pernottamento al vostro stesso Hotel.

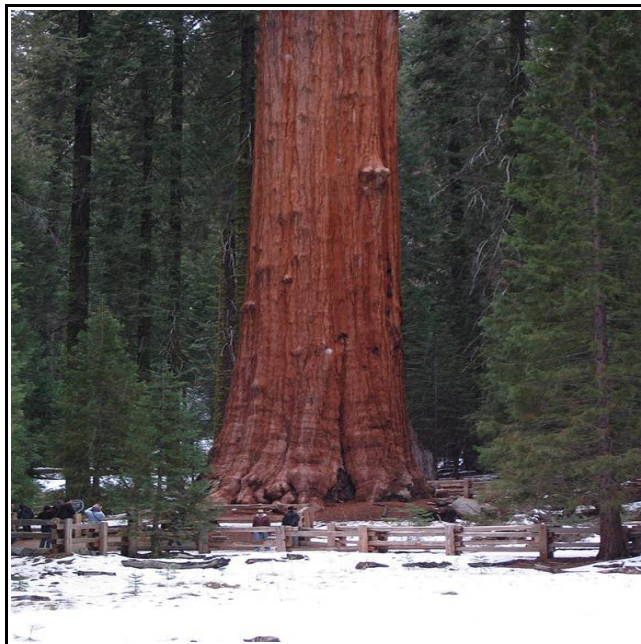

21° giorno: San Francisco e volo di ritorno in Italia

Ritorno a San Francisco e trasferimento all'aeroporto internazionale. Qui, dopo avere consegnato l'autovettura, vi imbarcherete per il vostro volo di rientro in Italia.

LISTA SERVIZI - ROAD BOOK CONSEGNATO ALL'ARRIVO ASSISTENZA IN LOCO 7/7 h 24/24

Accoglienza all'aeroporto di Vancouver e trasferimento in Hotel

2 notti Hotel a Vancouver, Sheraton o Century Plaza con colazione

1 Auto a nolo compact da 5 posti con assicurazione CASCO Vancouver a Vancouver 7 gg

1 Escursione in idrovolante sulla Baia di Vancouver (solo su richiesta)

1 Passaggio x 2 pax in Ferry A/R traghetto per Vancouver Island con auto al seguito



1 notte Hotel Huntington o Inner Harbour a Victoria con colazione

1 Ingresso al Burchart Garden x 2 pax a Victoria

2 notti in cabin x 2 pax con cucina in Lodge a Tofino sul Pacific Rim

1 Escursione di Whale Watching per 2 Pax sul Pacific Rim (su richiesta)
 1 notte al Painter's Lodge in cabin a Campbell River
 1 notte Telegraph code in Cabin con cucina sul Board walk
 1 Escursione alle Orche Marine da Telegraph Cove x 2 pax
 1 notte Hotel o piccolo lodge ad Alert Bay con colazione
 1 Ticket Ferry da Port McNeil ad Alert Bay A/R
 1 Escursione guidata all'Heritage centre degli U'Mista Tribe x 2 Pax
 Nolo Auto a Portland per tutta la durata del viaggio negli States, assicurazione base inclusa
 1 notte Hotel a Cannon Bay Lodge 3 stelle con colazione
 1 Escursione di trekking guidata all'Ecola State Park
 1 notte NewPort (Oregon) Elizabeth Street Inn o similare con colazione
 2 notti in Hotel a Florence (Oregon) Drift Shore o River House Inn con colazione
 1 notte al Crescent Beach Motel
 1 notte Hotel Carter House a Eureka in camera doppia con colazione
 1 Escursione guidata alla Rogue River National Forest e al Redwood National Park
 1 notte Hotel a Willits
 1 Escursione guidata alla Mendocino National Forest e al Great Bear Rainforest
 3 notti a San Francisco Drisco Hotel o Holiday Inn Fisherman's Wharf, o Crescent Hotel
 1 Tour Elicottero Baia di San Francisco (su richiesta)
 1 Escursione barca a vela, al tramonto sulla Baia di San Francisco
 1 Escursione guidata al Sequoia e Kings Canyon National Parks
 2 notti in Hotel a Fresno, Courtyard o Residence inn in doppia con colazione
Esclusioni : tutto ciò non incluso nella lista su menzionata.
Prezzo fissato con fluttuazione non oltre 10% + o – cambio, fissato al ricevimento del bonifico per la prenotazione e il saldo del viaggio.

PREZZI A PERSONA

| periodo | 3 stelle | 4 stelle | 5 stelle |
|------------------------|--|------------|------------|
| 1 maggio – 15 giugno | € 4.254,00 | € 5.430,00 | € 6.805,00 |
| 16 giugno – 15 luglio | € 4.670,00 | € 5.670,00 | € 7.165,00 |
| 16 luglio – 24 agosto | € 4.890,00 | € 6.245,00 | € 7.825,00 |
| 25 agosto - 15 ottobre | € 4.254,00 | € 5.430,00 | € 6.805,00 |
| Supplemento singola | quotazione su richiesta | | |
| Bambini | fino a tre anni: gratuito | | |
| | dai 3 ai 12 anni: quotazione su richiest | | |

ESPLORA CON NOI
COLORI
 della West Coast... ➔

lerevehouse@gmail.com

Infoline per l'Italia

06 5655 7516